

Socialistas

Nº 19 | ENERO 2014

GRAN CANARIA | EnClave Socialista



RECORRIENDO GRAN CANARIA. VISITA A TEROR.

Págs. 17-18.

Bravo gasta lo mismo en publicidad y propaganda que en ayudas de emergencia social.



Págs. 2-4.

El proyecto de Borjana para el antiguo Estadio Insular no se hará.



Págs. 15-16.

El PSOE exige transporte urbano para 7.000 residentes de la zona alta de Ciudad del Campo.



Págs. 11-12.

RUEDA DE PRENSA PRESUPUESTO CABILDO 2014 |

Bravo gasta lo mismo en publicidad y propaganda que en ayudas de emergencia social.



La portavoz Carolina Darias y el viceportavoz, Augusto Hidalgo, ofrecieron una rueda de prensa para hacer valoración del proyecto de Presupuesto del Cabildo para 2014.

La portavoz socialista en el Cabildo de Gran Canaria, y el viceportavoz socialista, Augusto Hidalgo, celebraron una rueda de prensa para valorar el proyecto de Presupuesto del Cabildo de Gran Canaria para 2014 y dar a conocer las enmiendas que registraron, que fueron rechazadas en su totalidad.

Carolina Darias criticó que el Gobierno de Bravo prevea invertir lo mismo (1,4 millones de euros) en publicidad y propaganda que en ayudas de emergencia social, algo que tachó de “impresentable e inaceptable”. Asimismo, indicó que el presupuesto de Bravo “no prioriza el principal problema de Gran Canaria, que es el empleo”, área que en la Corporación disminuye el presupuesto. En este sentido, el vi-

ceportavoz socialista en el Cabildo, Augusto Hidalgo, indicó que los socialistas registraron seis enmiendas para destinar 1.950.000 más al empleo en la Isla.

La publicidad y propaganda del Cabildo, sin contar ya con los gastos del Centenario ni las partidas destinadas en este mismo concepto a los Organismos Autónomos del Cabildo (Fedac, Instituto de Atención Social y Sociosanitaria, Patronato de Turismo, Instituto Insular de Deportes, Valora y Consejo Insular de Aguas, que crece un 163%) se incrementa un 170,9 % con respecto al año 2011: “Nos parece escandaloso”. La publicidad y propaganda de la Corporación ha ido subiendo considerablemente desde que comenzó este mandato. El total para el próxi-

mo año es de 922.400 euros, a los que hay que sumar la publicidad y propaganda de los organismos autónomos, que asciende a 477.222. En total, el Gobierno de Bravo de Laguna invertirá el año que viene en “autobombo” 1.399.622 euros.

Darias calificó el presupuesto de Bravo como “el del derroche”, ya que atiende más a caprichos del Presidente y su equipo que a las necesidades de los y las grancanarios y grancanarias. Así, señaló lo previsto para acercar las gradas del estadio, el videomarcador o las gradas del Pabellón Gran Canaria Arena.

Por otro lado, la portavoz socialista afirmó que estamos ante el presupuesto “de las cargas e incumplimientos por parte del PP”.



Imagen gráfica del incremento que ha experimentado la partida de publicidad y propaganda durante la etapa de Gobierno de Bravo de Laguna.

No al 'Bravo impuesto'.

En este sentido, Darias se refirió, especialmente, a lo que los socialistas han pasado a denominar el 'Bravo impuesto' al combustible (incremento del impuesto a la gasolina y creación de un nuevo impuesto aplicable al gasóleo). El incremento de ingresos por impuestos de la Corporación para el próximo año está estimado en 8,56%. Buena parte de estos ingresos provienen de este impuesto, que los socialistas consideran "innecesario e injusto". Por otro lado, se refirió a los ingresos por tasas (Capítulo III), que crecen un 125% con respecto a 2013 (incluye tasa de residuos). "Estamos ante un presupuesto que crece a costa de los bolsillos de la ciudadanía, que carga sobre nuestras espaldas, el coste del Bravo

Ingresos. Capítulo II. (Impuestos)

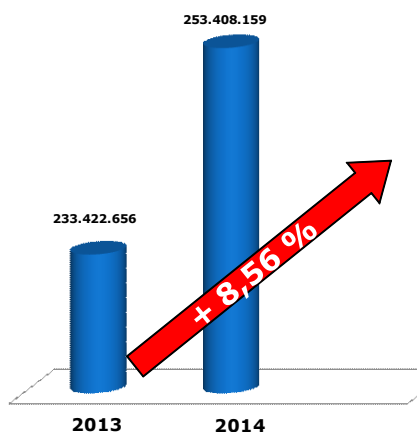

Ingresos. Capítulo III (Tasas)

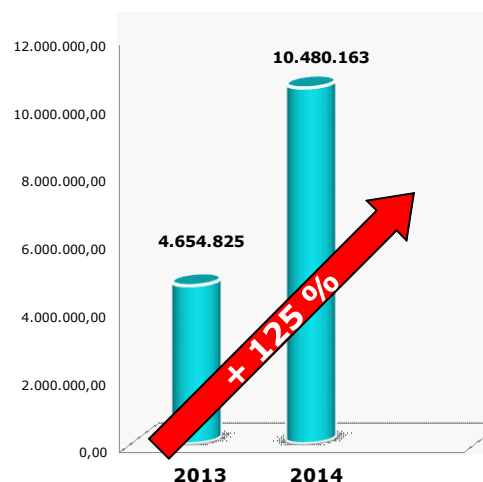

impuesto sobre la gasolina y el gasóleo y el coste de la tasa de residuos", afirmó. El PSOE ha dicho que es el presupuesto de las mentiras, "porque el PP dijo que no iba a subir los impuestos y lo ha hecho, incumpliendo su programa electoral y engañando a la ciudadanía".

Carolina Darias también apuntó que el presupuesto del Cabildo "no destina ni un euro a la I+D+i, y suprime las partidas destinadas a los parques tecnológicos".

Darias puso en tela de juicio que mientras que los productos alimen-

Sigue en la página siguiente >

ticios de los centros sociosanitarios del Cabildo bajan (destinados a personas), el gobierno de Bravo incrementa los destinados a la manutención de animales, de 44.800 euros en 2013 a 52.200 euros en 2014. La portavoz socialista hizo referencia también a la partida destinada a Reuniones y Conferencias, que sube en 184.000 € (un 93% más que en el año 2012).

Por último lado, Hidalgo detalló las enmiendas presentadas por el PSOE en el Cabildo, que ascienden a 46 por un valor total de 28 millones de euros para cubrir las verdaderas necesidades de la Isla.

El PSOE presentó 46 enmiendas, rechazadas por el PP, por valor de 28 millones para Gran Canaria.

Así, a Empleo destinan 1.950.000 (subvenciones al fomento del empleo juvenil AFAES, AFASUR, plan de empleo para Las Palmas de Gran

Canaria, y un plan de empleo para Telde), a Política Social destinan 3.205.400 euros (sostenimientos de mayores, plazas para discapacidad para El Pino, plazas concertadas privadas, baños de Taliarte y para el Centro de Atención Social de Mayores y Discapacitados La Bagacera, en Ingenio) y al Norte destinan 4.988.139,02 (Plan Especial del Norte, Mercado Agrícola del Norte, Parque Tecnológico de Gáldar, Plan de Infraestructuras Turísticas del Norte y emisario submarino del Norte, para la 1ª fase), a obra social destinan 200.000 euros (Cruz Roja, Casa de Galicia y Banco de Alimentos), a turismo destinan 1 millón (a la Gay Pride, al Plan de Infraestructuras Turísticas del Norte y al turismo de cruceros en la capital grancanaria); y a la exhumación de los restos de represaliados por el Franquismo del Pozo de Tenoya y la Sima de Jinámar 200.000 euros en total. Asimismo, el PSOE registró también dos enmiendas destinadas

a incrementar la ayuda a emergencia social, en total, 400.000 euros. Hidalgo hizo especial incidencia en las tres enmiendas presentadas por el PSOE para destinar partidas nominadas al Túnel de Julio Luengo (2 millones), a la Carretera de La Aldea-Agaete (8 millones) y la IV Fase de la Circunvalación (8 millones). En total, el PSOE pide para estas carreteras de la Isla 18 millones. A este respecto, Hidalgo señaló que el Cabildo “no necesita endeudarse”, ya que puede llevar a cabo estas obras con fondos propios.

Finalmente, Hidalgo se refirió a las inversiones nominadas en municipios. Hay municipios como Agüimes, Ingenio, San Mateo, Telde, Tejeda, Santa Brígida o Valsequillo que no reciben ni un euro del Cabildo el próximo año. Sin embargo otros sí reciben dinero, como Gáldar, Las Palmas de Gran Canaria, Santa Lucía, Mogán, San Bartolomé de Tirajana, etc.

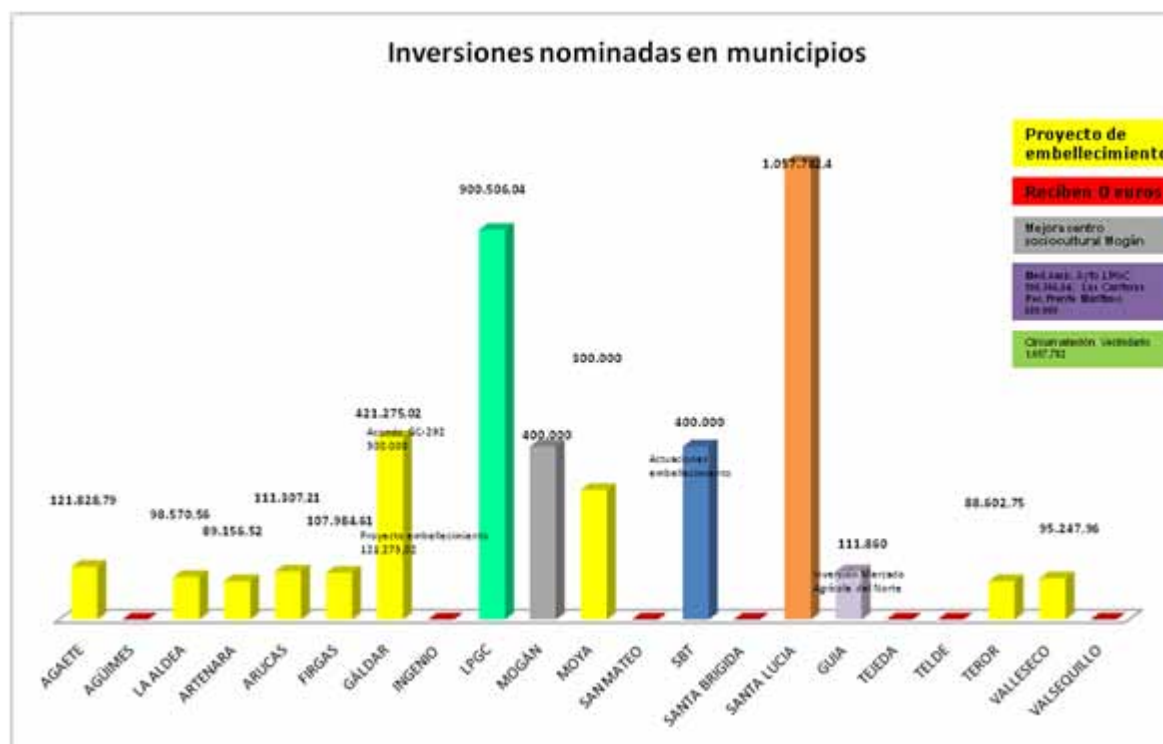

Augusto Hidalgo resaltó, en especial, el Centro Sociocultural del Mogán, que este año ha recibido 800.000 euros de esta Corporación, y que va a recibir el próximo año otros 400.000 euros, lo que pone de manifiesto que el PP ha repartido los recursos beneficiando a los municipios de su color político.

ENMIENDAS AL PROYECTO DE PRESUPUESTO DEL CABILDO 2014 |

Los socialistas piden 18 millones para el Túnel de Julio Luengo, la carretera de La Aldea y la IV Fase de la Circunvalación.

El PSOE en el Cabildo de Gran Canaria presentó tres enmiendas dirigidas a tres carreteras de Gran Canaria por un importe total de 18 millones de euros, que fueron rechazadas por el Gobierno de la Isla.

La primera de ellas tiene una dotación de 2 millones de euros destinados a la adecuación y el mantenimiento Túnel de Julio Luengo GC-2, en Las Palmas de Gran Canaria. La portavoz socialista en el Cabildo de Gran Canaria ha pedido ya públicamente una solución para este problema, solución que pasa por la coordinación entre las tres administraciones: Gobierno de Canarias, Cabildo de Gran Canaria y Ayuntamiento de Las Palmas de Gran Canaria. Carolina Darias explica que el Túnel de Julio Luengo de la GC-2, en la ciudad de Las Palmas de Gran Canaria, “debió pasar” al contrato de mantenimiento de carreteras, junto con el resto de la Red Regio-

nal de Carreteras de la isla, desde 2002. “Eso no fue así porque, por la vía de los hechos, el Ayuntamiento capitalino asumió durante esta última década esas funciones que realizaba desde 1996. El estado del Túnel no se corresponde con la normativa de seguridad de túneles de Europa y tenemos hasta abril para cumplirlas, si España no pide prórroga de cinco años en el cumplimiento de las mismas (cosa que puede hacer). El presupuesto pasa por acometer las obras necesarias que ascienden ya a los 9 millones de euros. El Cabildo Insular debería prever la posibilidad del gasto de, al menos, 2 millones durante este año 2014, independientemente de las conversaciones que se establezcan con Comunidad Autónoma y Ayuntamiento para el posible reparto de las cargas”, asevera Darias.

La segunda enmienda tiene una dotación de 8 millones de euros destinados a la Carretera de La Aldea-

Agaete; y la tercera enmienda de los socialistas tiene una dotación de 8 millones de euros destinados a la IV Fase Circunvalación de Las Palmas de Gran Canaria.

Con respecto a La Aldea, Darias recordó que a la Carretera de La Aldea aún le faltan 20,5 millones para concluir la fase actual de la obra. “Creemos que con 8 millones se podrían continuar las obras en esta carretera”, señaló Carolina Darias.

El incumplimiento del Convenio de Carreteras por parte del Gobierno de la Nación ha dejado una infraestructura de la importancia de la Carretera de La Aldea lejos aun de su culminación. Por su complejidad y coste, precisa de fuertes inversiones para su continuación, al menos, hasta que un tramo de la misma sea puesto en funcionamiento, lo que mitigaría la situación de aislamiento y peligro que sufren los que viven en La Aldea.

ENMIENDAS AL PROYECTO DE PRESUPUESTO DEL CABILDO 2014 |



200.000 euros más para la exhumación de los posibles restos del Pozo de Tenoya y los de la Sima de Jinámar

El PSOE registró dos enmiendas al proyecto de presupuesto del Cabildo, en relación con la exhumación de los posibles restos humanos del Pozo de Tenoya y la Sima de Jinámar, rechazadas por el Gobierno de la Isla.

La portavoz socialista, Carolina Darias, detalla que la primera de estas enmiendas pedía la creación de una partida nominada por valor de 100.000 euros para la exhumación de los restos del Pozo de Tenoya. A la hora de exhumar los restos de represaliados de la Guerra Civil, arrojados al Pozo de Tenoya, los técnicos del Cabildo se han encontrado con que el Pozo se encuentra cubierto de escombros en más de un 80%. De igual forma, tras el comienzo de la excavación, se procederá al análisis de las posibles pruebas genéticas para determinar si nos encontramos ante restos de represaliados. Por ello, el PSOE considera que será preciso dotar de recursos no previstos inicialmente a esta acción de justicia para los familiares afectados, así como que se sumen otras administraciones.

Darias recuerda que el año pasado el PSOE también presentó una enmienda para destinar 100.000 euros a este fin, enmienda que también fue rechazada por el gobierno de la isla. Los socialistas presentaron también en 2012 una moción para estudiar el inicio de actuaciones encaminadas a la recuperación de los restos humanos pertenecientes a los desaparecidos durante la represión franquista que pudieran encontrarse en el Pozo de Tenoya. Asimismo, el PSOE pedía que en el caso de hallarse dichos restos se estudiara la posibilidad de elaborar un proyecto que establezca, como ya se hizo con los encontrados en el pozo del Llano de las Brujas, las actuaciones previstas para desarrollar la identificación de los restos humanos a través del análisis del ADN mitocondrial, así como la devolución de dichos restos a los familiares.

A raíz de las iniciativas socialistas, el Cabildo de Gran Canaria comenzó los trabajos de vaciado del pozo para el posterior análisis de los restos que pudiera contener. Pero todo apunta a que será necesario

destinar más recursos económicos para continuar con estos trabajos.

En segundo lugar, el PSOE pidió que se creara una partida nominada por valor de 100.000 euros, que serían detrídos de la partida de Patrocinio de Presidencia, para iniciar los trabajos de la Sima de Jinámar, en Telde. El cono volcánico fue utilizado como fosa natural para arrojar personas en ella represaliados del franquismo. Hoy en día se pueden encontrar numerosos restos humanos en el fondo de esta sima. "Sin embargo, a pesar de ser el lugar utilizado como fosa común más conocido de la Guerra Civil en Gran Canaria no se ha realizado un trabajo de estudio y determinación de los restos", explica Darias.

Por ello, el PSOE considera "de especial interés" que se estudie la intervención en este lugar y que se inicien los trabajos, desde el Cabildo de Gran Canaria, para dar relevancia al sitio por su historia y comprobar si existen aún restos humanos de los que se pueda determinar su procedencia.

ENMIENDAS AL PROYECTO DE PRESUPUESTO DEL CABILDO 2014 |



Un millón de euros más

para el turismo.

El PSOE en el Cabildo de Gran Canaria registró tres enmiendas al proyecto de presupuesto de la corporación insular para 2014, por valor de 1.045.000 euros, referentes al turismo en Gran Canaria, enmiendas que fueron rechazadas por el Gobierno de la Isla.

La primera de ellas proponía dotar de un millón de euros al Plan de Infraestructuras Turísticas de la Mancomunidad del Norte. El Cabildo de Gran Canaria contribuyó a la realización de un Plan de Calidad Turística y un Plan de Dinamización Turística en el Norte de Gran Canaria, junto a otras administraciones, en la última década. “Sin embargo, a pesar de los esfuerzos para recuperar los atractivos turísticos de la Comarca Norte que sirvan para la diversificación económica de esta parte de la Isla con una oferta turística complementaria a la del Sur, así como la mejora de la oferta de turismo

interior y local de Gran Canaria, se precisa un nuevo plan de inversiones turísticas, señalización, creación de rutas, mejora de la calidad de servicios, etc.”, explica el consejero socialista, José Antonio Godoy. Por ello, el PSOE ha propuesto que el presupuesto del Cabildo de Gran Canaria para el año 2014 contemple partidas presupuestarias para realizar un proyecto que dé continuidad a los planes existentes para la mejora de la oferta turística del Norte de Gran Canaria, por valor de 1 millones de euros.

En segundo lugar, los socialistas propusieron una segunda enmienda por un importe de 25.000 euros para el Ayuntamiento de Las Palmas de Gran Canaria para la dinamización y animación del turismo de cruceros. “Las Palmas de Gran Canaria y, en concreto, la zona del Parque de Santa Catalina, es la puerta de entrada a la Isla y a su capital del

turismo de cruceros, modalidad en pleno auge y cuyas previsiones para los próximos años continúa en aumento. Además, está previsto que se inicie la creación de un acuario como elemento estructurante y atractivo de la zona, así como la implantación de un pantalán de grandes cruceros. Por ello, es necesario apoyar la dinamización y animación socio-cultural de la zona en un intento por causar una primera impresión positiva que anime a los turistas a conocer el resto de la ciudad de Las Palmas de Gran Canaria y otros lugares de Gran Canaria”, explica José Antonio Godoy.

Por último, la tercera enmienda en materia turística que propuso el PSOE en el Cabildo de Gran Canaria era para destinar la cantidad de 20.000 euros al Ayuntamiento de San Bartolomé de Tirajana para la celebración de la Gay Pride de Maspalomas.

ENMIENDAS AL PRESUPUESTO DEL CABILDO 2014 |

Los socialistas proponen 200.000 euros más para el Banco de Alimentos, Cruz Roja y la Casa de Galicia.

Los socialistas presentaron tres enmiendas al proyecto de presupuesto de la institución insular para 2014, rechazadas por el PP, para incrementar 100.000 euros al Banco de Alimentos de Las Palmas, 50.000 euros a Cruz Roja y 40.000 euros para la campaña benéfica de la Casa de Galicia.

Los socialistas en el Cabildo grancanario registraron tres enmiendas, entre otras, al proyecto de presupuesto de la Corporación insular por un importe total de 200.000 euros para incrementar la ayuda de la corporación insular a las organizaciones y entidades de carácter social el Banco de Alimentos, Cruz Roja Española y la Casa de Galicia. Las tres fueron rechazadas por el Gobierno de la Isla.

La primera de las enmiendas propone incrementar en 100.000 euros la dotación al Banco de Alimentos de Las Palmas, que serían detraídos de una partida de 200.000 euros destinada a la Diócesis de Canarias para la rehabilitación de templos. "Los datos ponen de manifiesto que las necesidades alimenticias de las familias grancanarias han aumentado de forma más que notable por la crisis. Las previsiones del Banco de Alimentos se han visto desbordadas por el empobrecimiento de una clase media que antes no acudía a este tipo de ayudas. Entendemos que la dotación de esta partida en el presupuesto del Cabildo es insuficiente", asevera la portavoz socialista en el Cabildo, Carolina Darias.

En segundo lugar, los socialistas piden incrementar en 50.000 euros la partida destinada a Cruz Roja Española para gastos de primera necesidad, que serían detraídos de lo que se prevé destinar a la Parroquia de Nuestra Señora de la Luz. "Las necesidades de la población de Gran Canaria han aumentado de forma llamativa por la crisis. Entendemos que se debe dotar esta partida con una cuantía aún mayor", afirma.

Darias: "Las necesidades alimenticias de las familias grancanarias han aumentado de forma más que notable por la crisis".

En tercer lugar, propusieron un incremento de 40.000 euros para la subvención que el Cabildo da a la Casa de Galicia para su campaña benéfica de Reyes. Esta partida sería detraída de la de publicidad y propaganda de la Consejería de Industria. "La labor de la Casa de Galicia durante la campaña de Reyes es no sólo encomiable sino necesaria, dada la situación en la que se encuentran las familias canarias con la crisis que estamos sufriendo. Por ello, consideramos que se debe reforzar la ayuda a esta entidad", explica la portavoz socialista.



Carolina Darias San Sebastián ha compartido un enlace.

1 de enero

<http://m.youtube.com/watch?v=pZRKnJdpko>



Me gusta · Comentar · Compartir

A Mara Hernández Sosa, César Eduardo Pérez Darias, Fran García González y 2 personas más les gusta esto.

Carolina Darias San Sebastián Comparte este vídeo.
Manifiestemos nuestro rechazo a una ley que nos devuelve al siglo pasado. Queremos decidir por nosotras mismas, no queremos que nadie nos tutele.

Telde Responde

27 de diciembre de 2013

El PSOE arroja la toma de posesión de los ediles socialistas — con Jose Antonio Godoy Rodríguez y 6 personas más en Telde.



Carolina Darias San Sebastián ha compartido la foto de Elena Valenciano.

29 de diciembre de 2013

Termina 2013 bajo un Gobierno que congela el salario mínimo y sube la luz. Se apaga la calefacción en muchas casas, se apaga hasta la última posibilidad de que Rajoy dedique un minuto a quien necesita que le echen una mano. Se apagan los ascensores sociales y aquello que era tan de verdad, lo de que tener trabajo era vivir a salvo de la pobreza.

Termina 2013 bajo un gobierno que congela el salario mínimo e impone un retroceso brutal de los derechos y libertades.

Mejor que se apaguen los cuentos infames y las cuentas injustas, mejor que se apague la manipulación, porque ninguna sociedad puede avanzar cuando lo que no se recorta se congela, y lo que no se congela se desanda hasta machacar lo alcanzado en democracia.

Comienza 2014, ojalá que se encienda la esperanza, no como deseo sino por pura urgencia y necesidad colectiva; ojalá que se encienda la reivindicación común de la limpieza moral, la política transparente y que la economía trabaje de una vez para la gente trabajadora.

Jesús Glez Dumpiérrez

27 de diciembre de 2013 a través de móvil

No cree el gobierno que ya hace demasiado frío como para congelar también el salario mínimo interprofesional...? Buenos días.

Me gusta · Comentar · Compartir

A David Delgado Santana, Nayra Alemán, Héctor Nález y 33 personas más les gusta esto.

Ver 3 comentarios más

Marcos Ramos Llego a pensar que los congelados somos nosotros...

27 de diciembre de 2013 a la(s) 9:07 · Me gusta · 2

Nina Rodríguez Gil No te quipo dudo Marcos Ramos, somos nosotros, las calles tendrán que estar llenas de gentes protestando.

27 de diciembre de 2013 a la(s) 9:49 · Me gusta · 1

Enma Rodríguez en Francia el salario mínimo es 1600 euros porque se considera que es el mínimo para vivir con dignidad. Digni ¿que?

27 de diciembre de 2013 a la(s) 10:08 · Me gusta · 2

Salvador Delgado Alonso Estos nos quieren llevar a todos, menos a ellos y los suyos, al Pleistoceno, todo y todos congelados. Buenos días.

ENMIENDAS AL PROYECTO DE PRESUPUESTO DEL CABILDO 2014 |

900.000 euros para acondicionar y hacer accesibles los baños de la Residencia de Pensionistas de Taliarte.

Los socialistas en el Cabildo de Gran Canaria han pedido al Gobierno de la Isla 900.000 euros –mediante una enmienda al proyecto de presupuesto, que fue rechazada por el Gobierno de la Isla– para acondicionar los baños de la Residencia Mixta de Pensionistas de Taliarte, ubicada en el municipio de Telde, para que así cumplan con la ley de accesibilidad.

La consejera Isabel Guerra explica que este centro tiene dos modelos de gestión: una directa, a través de personal del Instituto de Atención Social y Sociosanitaria; y otra indirecta, a través de la empresa EULEN.

La Residencia Mixta de Pensionistas de Taliarte cuenta con unos 400 usuarios y usuarias, y está especialmente destinada a mayores cuyo grado de dependencia es severo- o alto dependiente, lo que hace que gran parte de estas personas necesiten infraestructuras totalmente adaptadas.

La consejera socialista Isabel Guerra considera que los baños no cumplen con la normativa de accesibilidad.

En este sentido, Guerra apunta que la residencia cumple con los requisitos en el caso de acceso zonas comunes, patios, comedores, etc. “Sin

embargo, algo tan fundamental como los baños y aseos individuales en las habitaciones no cumplen con las medidas necesarias para ser baños adaptados a las dependencias de lo/as que allí están”, critica.

Por todo ello, el PSOE en el Cabildo de Gran Canaria ha pedido al Gobierno insular que tramite el concurso necesario para poder adaptar estos baños a las características de las personas dependientes. Así, se facilitarían la adaptación y accesibilidad del propio usuario o usuaria, y se daría un servicio de calidad que facilitarían a los trabajadores y trabajadoras su asistencia en una tarea cotidiana como es el baño y el aseo.

OBRAS PÚBLICAS |

Más seguridad en la GC-100 en Cuatro Puertas, en Telde.

El PSOE en el Cabildo de Gran Canaria se ha hecho eco en Comisión del Pleno de Infraestructura de diciembre de la petición que efectúan los residentes del Barrio de “Cuatro Puertas”, en

Telde, a propósito de la GC-100, una carretera que tiene un arcén muy estrecho, que no cuenta con acera y que carece de iluminación. La consejera socialista Isabel Guerra considera que se deben aminorar los riesgos reales que entraña esta recta, a la altura del km 13, para las personas que viven en ese barrio. “Cada día muchos niños y niñas circulan por esa vía para ir al colegio más cercano. Sin lugar a dudas, es un riesgo para ellos que no exista

en ese barrio y, concretamente, en esa recta ni paso de peatones ni arcén para poder circular caminando. A todo ello se suma que la zona no está iluminada, con lo que el riesgo nocturno es aún mayor”, explica la consejera Guerra. Por ello, propuso que Cuatro Puertas cuente con un paso peatonal en la GC-100 km 13. Además, ha pedido que se ilumine adecuadamente esa recta y que se ensanche en dicho arcén o en su defecto, que se ponga una acera.



SÍGUENOS ON LINE |



flickr Tú Siguiendo Comunidades Explorar Subir fotos

Carolina Darias
Carolina Darias

77 Álbumes marzo 2014

Galería **Álbumes** Favoritas

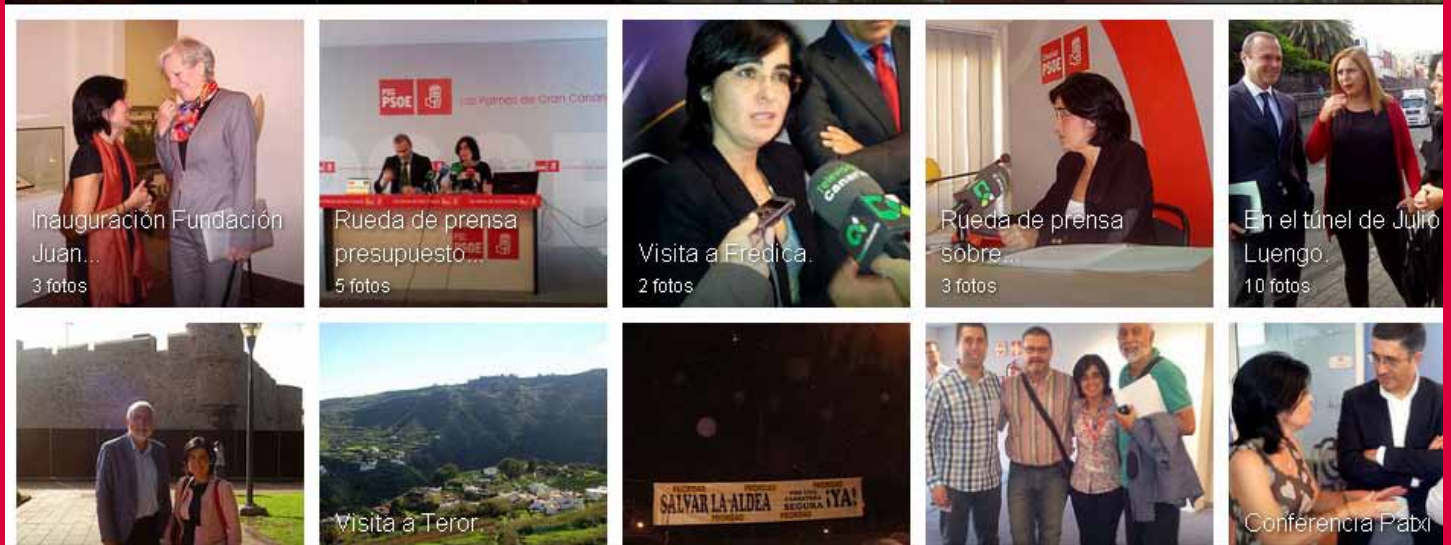

<https://open.login.yahoo.com/openid/vpn/signin?id=google&ts=1389273919&int=es&lang=es-ES&done=https%3A%2F%2Flogin.yahoo.com%2Fprofilo%2Fvalidate%3Fsrc%3Dflickrsignin%2F>



habrá una isla

El blog de Carolina Darias

la campaña día a día en **S**

Escuelas de música y/o danza de Gran Canaria.

09/01/2014 - 10:12 am



lo último

Escuelas de música y/o danza de Gran Canaria. Iluminación para la GC-300. Un millón de euros para consolidar el Plan de Infraestructuras Turísticas del Norte, la Gay Pride y el turismo de cruceros.

categorías

diario de campaña
 reflexiones

me gusta ...

Uncategorized

archivo

Elegir mes

agenda

Blog: <http://carolindarias.es>

HAN DICHO |
ISABEL MENA

Isabel Mena matizó que estos vecinos “pagan la guagua más cara, porque no hay servicio de Guaguas Municipales; pagan los taxis más caros porque tienen tarifas diferentes al resto de la ciudad, y, además, no tienen servicios básicos cercanos”, por lo que los vecinos y vecinas tienen que salir fuera de su zona para poder acceder a los servicios mínimos como el médico o los colegios. “Esto se está convirtiendo en un problema grave para todos los que residen aquí pero especialmente para los mayores y las personas con movilidad reducida, porque la guagua no les recoge cerca de sus viviendas y aquí es todo cuesta arriba”, aseveró. Ciudad del Campo ha visto cómo ha ido incrementando su población, de poco más de mil personas hace tres años hasta las 7.000. El problema radica en que la zona alta del barrio no tiene servicios (farmacia, colegios, supermercados) y además, el transporte público no se corresponde con la realidad de un barrio con esta densidad de población ya que hay pocas paradas, la Global no llega a esta zona, y además, la única existente pasa sólo cada hora y los fines de semana cada cuatro. Los residentes de esta zona se sienten “aislados y marginados”, y con dificultades diarias, ya que la parada más cercana está, en el peor de los casos, a un kilómetro de distancia, y en una vía en cuesta.

AUGUSTO HIDALGO

Augusto Hidalgo recordó que el pasado lunes el Cabildo llevó de forma urgente al Pleno Ordinario una modificación de crédito para inyectar a Global 2.300.000 euros a Global para que no desapareciera. Esta solución se buscó en tan solo dos días. “Si Cabildo y Ayuntamiento han sido capaces de solucionar que Global no quiebre, son capaces de hacer que una de sus líneas de guaguas invierta menos de cinco minutos de tiempo en mejorar la vida de 7.000 ciudadanos y suba hasta la zona alta”, explicó. Hidalgo recordó que en el anterior mandato los socialistas modificaron todas las líneas del distrito Tamaraceite-San Lorenzo-Tenoya. En aquel entonces había poco más de 1.500 personas viviendo en Ciudad del Campo. Desde que ha entrado el PP “no se ha hecho un seguimiento a las necesidades de este barrio, que ha visto cómo ha incrementado su población considerablemente”, criticó Hidalgo. “Las necesidades han cambiado. No puede haber barrios de primera y barrios de segunda o tercera, que es lo que ocurre ahora en esta ciudad. Se tiene que solucionar desde la responsabilidad política. Los políticos son los que dirigen la Autoridad Única del Transporte. Tienen que reunirse con urgencia para solucionar los problemas de los ciudadanos de esta zona de Ciudad del Campo”, afirmó.

MANUEL PEÑA

Manuel Peña González, vecino de las 210 viviendas sociales de esta zona alta de Ciudad del Campo, explicó que sólo hay una tienda en el barrio. “Da vergüenza que todos los que vivimos aquí tengamos sólo esta pequeña tienda. Se está pagando mucho dinero por coger la guagua para ir, por ejemplo, a la farmacia (que está en la entrada al barrio de Piletas). Queremos servicios básicos: parques, farmacias, supermercados, etcétera. Estamos pagando poco por las casas –viviendas sociales– pero acceder a los servicios básicos nos sale muy caro”, indicó Peña González, que matizó que la petición de los vecinos y vecinas es que la guagua –que les da igual que sea de Global o de Guaguas Municipales– rodee estos conjuntos de viviendas de la zona alta del barrio y se incorporen nuevas paradas para facilitar el acceso al transporte público de los que allí viven. (En el mapa adjunto se muestra el recorrido que los vecinos sugieren que haga la guagua).

Una vecina que acudió al encuentro, y que reside en esta zona, detalló que ella tiene familia numerosa y que cada día laboral tenía que coger la guagua con sus cinco hijos. En total, indicó que, cada día pica 12 veces el bono de guagua. “Esto es inviable. Me sale muy caro”, criticó.



FUNDACIÓN JUAN NEGRÍN • INAUGURACIÓN •

El joven inv
en el Instit
mania), de
(11,5 x 16



EN EL AIRE EL PULMÓN DE LA CIUDAD |

Bravo reconoce que el proyecto de Borjana para el antiguo Estadio Insular no se hará.

Bravo ha estado dos años y medio mareando la perdiz sobre qué hacer con la antigua parcela del Estadio Insular". Así lo aseveró la portavoz socialista en el Cabildo de Gran Canaria, Carolina Darias, en el Pleno de diciembre. Aseguró que el proyecto de Borjana para este lugar ha fracasado.

La portavoz ha realizado estas declaraciones a raíz de la respuesta de Bravo de Laguna en el Pleno Ordinario, en la que Carolina Darias pre-

guntó al Presidente de la Corporación si la partida de 300.000 euros que figura en el Presupuesto de la Corporación para el próximo año "¿Significa que ustedes van a renunciar al proyecto de Borjana para el Estadio Insular y que, por fin, van a tener una idea propia sobre qué hacer con esta parcela? ¿Lo que se vaya a hacer en esta parcela se hará conforme al planeamiento general de ordenación urbana de la ciudad, para no estar al margen del planeamiento?", preguntó Darias.

Los socialistas ya han advertido en numerosas ocasiones que no van a permitir que sean intereses privados los que vengan a planificar un espacio tan singular de la ciudad y de la Isla, y han criticado también la falta de transparencia en un asunto de trascendencia como éste.

Los socialistas también han pedido en numerosas ocasiones al Presidente del Cabildo que planificara qué hacer con esta parcela, la más importante de la ciudad, que será el



pulmón de la capital. “Bravo ha perdido dos años y medio. Ha actuado más como un representante de los intereses privados que como un representante del interés público. Y ahora, nos ha dado la razón a los socialistas. Porque, además, como ya hemos advertido, el proyecto de Borjana incumple el Plan General, y ahora, están intentando hacer un parque. Ahora es cuando Bravo se da cuenta de que lo tiene que destinar a parque público”, aseveró Darías.

Carolina Darías pidió al Presidente en el Pleno, no sin dosis de ironía, que le contestara a su pregunta en el Pleno por carta, “porque es ahí donde parece que usted dice lo que piensa realmente”.

Darías también recordó que en numerosas ocasiones, los socialistas han traído a la sesión de control en el Pleno iniciativas para pedir información al gobierno de la Isla sobre lo que pensaba hacer con la antigua parcela del Estadio Insular. Durante su intervención en el Pleno Ordinario de diciembre, la portavoz socialista recordó que en el presupuesto de 2012 aparecía una partida destinada al Estadio Insular, que en 2013 esa partida desapareció; y que para este año sí se contempla una de 300.000 euros.

“Tuvimos noticias por los medios de comunicación de que iba a haber concurso de ideas, pero luego dijo que no, que había sido un malentendido por parte de la prensa. Luego salió a la luz una empresa (Borjana) que había presentado por registro un papel, en el que decía

que tenía intención de hacer algo con esta parcela. Y después fueron apareciendo infografías en los medios de comunicación sin que nosotros conociéramos el proyecto de esta empresa”, criticó.

“El Gobierno insular lleva dos años y medio mareando la perdiz sobre qué hacer con esta parcela, y ahora Bravo dá la razón al PSOE”

La portavoz indicó hace meses que las ideas ya estaban -con un ganador del concurso- y que lo que tendría que hacer el PP es “explicar a la ciudadanía qué piensa hacer con la parcela. Las ideas ya están. Esas ideas han sido elaboradas en un concurso por profesionales de acreditada experiencia. Ahora, tanto el Ayuntamiento de Las Palmas de Gran Canaria, como el Cabildo de Gran Canaria, sendos gobernados por el PP, deben ponerse de acuerdo y, conforme al planeamiento de la ciudad, con transparencia, con rigor, y siempre mirando el interés general, reactivar de una vez por todas esta parcela”.

Darías recuerda que en el mandato anterior se hizo “una labor extraordinaria” para recuperar esta parcela: se llegó a un consenso con los vecinos, se sacó adelante el PGO de la ciudad, y se convocó un concurso de ideas. Sin embargo, el PP “ha perdido dos años y medio fantásticos para empezar a hacer realidad que Las Palmas de Gran Canarias tuviera un parque público”.

Una vez más, ha sido la labor política del Grupo Socialista la que ha hecho al Presidente reconocer que

su idea inicial con la parcela del estadio era errónea. “Lo que sorprende es que después de que Bravo haya mantenido contumazmente la idea de Borjana, sea ahora, tras las repercusiones judiciales, por todos conocidas, cuando haya cambiado de opinión”, afirma.

La portavoz socialista señala que es un auténtico “coste de oportunidad” para Las Palmas de Gran Canaria y para Gran Canaria que durante dos años y medio el Gobierno de Bravo “haya desperdiciado el tiempo”.

Ahora nos ha anunciado que está en negociaciones con el Ayuntamiento de Las Palmas de Gran Canaria para que, con cargo al Plan de Cooperación, el Ayuntamiento asuma hacer el Parque Público. Darías recuerda que estamos ante una parcela que es propiedad del Cabildo y querer cargarlo sobre las espaldas del Ayuntamiento capitalino “puede ser cuestionable”.



RECORRIENDO GRAN CANARIA |

El PSOE en el Cabildo visita Teror.





El PSOE en el Cabildo de Gran Canaria pidió en la Comisión del Pleno de Presidencia, Recursos Humanos, Deportes y Cultura de diciembre, que se hagan las gestiones pertinentes ante Capitanía Marítima y Autoridad Portuaria, con el fin de aclarar y salvar cuantas dudas hubiere en relación con el campo de regata que tradicionalmente utiliza la Vela Latina y, así, poder salvar cualquier tipo de escollos, hasta lograr la incoación del expediente que culmine con la declaración de la Vela Latina como Bien de Interés Cultural.

El consejero socialista José Antonio Godoy explicó en la Comisión que el artículo 73 de la Ley de Patrimonio Histórico de Canarias en referencia al patrimonio etnográfico recoge en su primer apartado que está compuesto por todos los bienes muebles e inmuebles, los conocimientos, técnicas y actividades y sus formas de expresión y transmisión, que son testimonio y expresión relevante de la cultura tradicional del pueblo canario.

Detalló que en el segundo apartado (letra h) de dicho artículo, especifica los elementos que integran el patrimonio etnográfico de Canarias, como los deportes tradicionales como el juego del palo o el garrote, el juego de la pelota de Lanzarote, el salto del garrote o hastía, el arrastre de ganado, el levantamiento del arado, la lucha canaria, la petanca, la vela latina, y otros similares.

En el Servicio de Cultura del Cabildo de Gran Canaria consta la docu-

mentación que desde el año 2007 se viene tramitando a propósito de la primera iniciativa de particulares que proponían la declaración de BIC de la Vela Latina, la propuesta institucional del Ayuntamiento de Las Palmas de Gran Canaria hecha en octubre de 2011 y registrada en el Cabildo de Gran Canaria en octubre de 2012, y hasta los informes de especialistas relacionados con dicho deporte y sus circunstancias. “Como quiera que existen dudas en relación con la incoación del expediente, debido a que la práctica y competición de dicho deporte se desarrolla en el dominio marítimo, donde el Cabildo de Gran Canaria no tiene competencia alguna”, el consejero José Antonio Godoy ha pedido al Gobierno de la Isla que se dirija a Capitanía Marítima y a la Autoridad Portuaria para que solucione los posibles escollos dependientes del dominio marítimo donde transcurre la regata de a Vela Latina con el fin de poder iniciar los trámites para declararlo Bien de Interés Cultural.

La Vela Latina, Bien de Interés Cultural.

TURISMO Y CULTURA |

El PSOE exige que se revisen y corrijan los errores en el posicionamiento de Gran Canaria en 'Españaescultura.

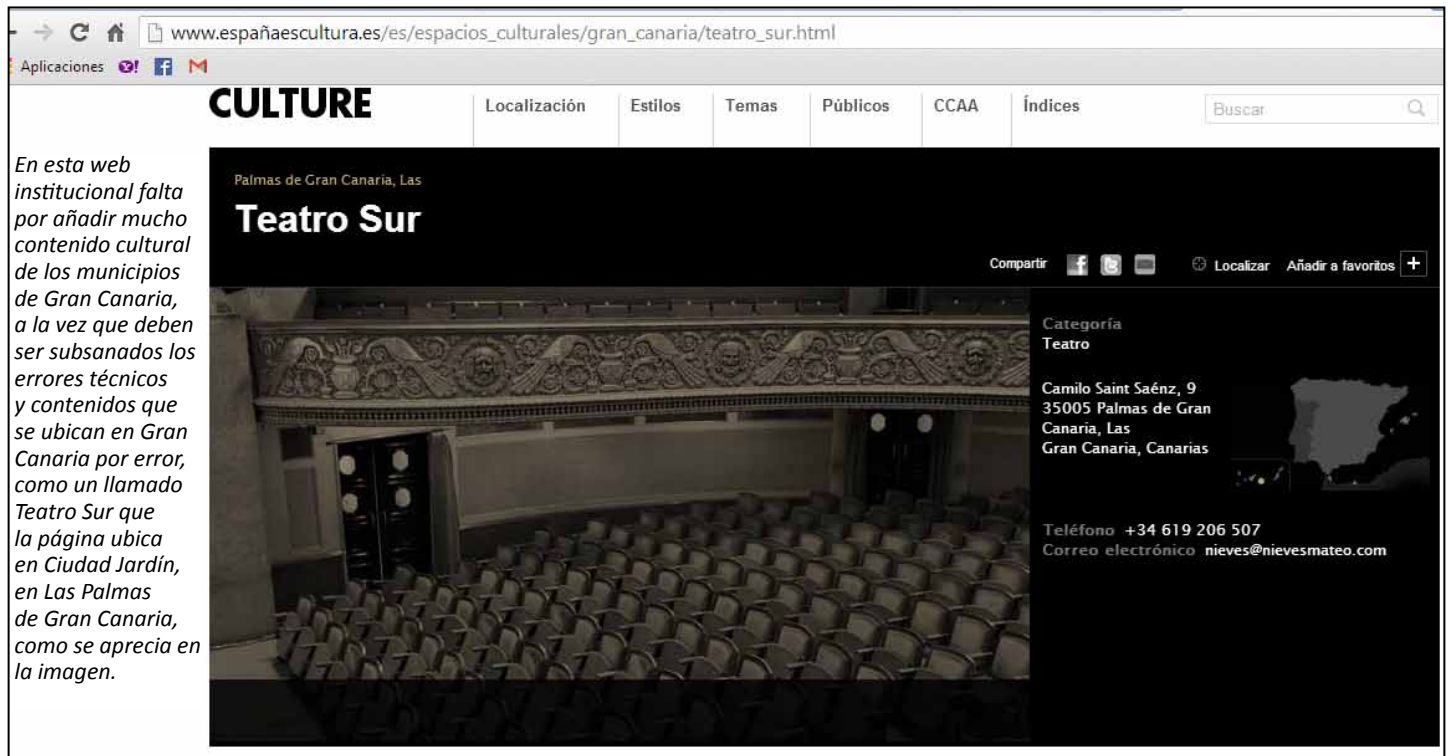

El consejero socialista en el Cabildo de Gran Canaria José Antonio Godoy ha realizado una dura crítica a la falta de seguimiento e interés del Cabildo de Gran Canaria a la hora de posicionar de una manera adecuada y completa a Gran Canaria en un portal referente a nivel nacional e internacional, España es Cultura, que gestiona Seggitur, dependiente del Ministerio de Turismo, Industria y Comercio.

“Hemos detectado muchos desajustes que esperamos que sean corregidos”, aseveró el consejero Godoy, quien exigió al grupo de gobierno, en la última Comisión del Pleno de Turismo que se celebró en el Cabildo de Gran Canaria,

que, como responsable directo de la promoción de Gran Canaria, contactara institucionalmente con el departamento correspondiente del Gobierno de España para subsanar errores técnicos, y revisar y actualizar el contenido correspondiente a Gran Canaria.

En la plataforma digital internacional “www.españaescultura.es” los contenidos culturales y de promoción turística que aparecen de cada municipio se canalizan a través de los Cabildos, si bien la relación con el Ministerio en cuestión es competencia del Gobierno de Canarias.

En primer lugar, José Antonio Godoy criticó que en esta web no aparezcan espacios culturales que

dependen directamente del Cabildo de Gran Canaria, como el Centro Cultural San Martín, la Sala San Antonio Abad o la Sala Insular de Teatro. Tampoco aparece en la web referencia alguna a uno de los centros museísticos más importantes de Gran Canaria, el Centro de Arte La Regenta, que depende directamente de la Viceconsejería de Cultura del Gobierno de Canarias. “Todos estos espacios son referentes en el mundo de la cultura en Gran Canaria, razones más que sobradas para que el Cabildo haga las gestiones oportunas para que estén reflejados en esta página”, señaló Godoy. En segundo lugar, Godoy explicó que hay municipios de Gran Canaria que no se nombran en la web, como Valleseco, Valsequillo, Mo-

gán, Agaete y La Aldea, de la misma manera que habría que actualizar otros datos de infraestructuras culturales de Gran Canaria, ya que no aparecen, por ejemplo, el Auditorio de Teror o los Museos de Historia y de esculturas Abraham Cárdenes, ubicados ambos en pleno corazón de la Isla, en Tejeda. De la misma manera, indicó que llama mucho la atención que en la web España es Cultura se ubique en Gran Canaria espacios que no existen, como el Teatro Sur del que se habla en la web, que cuenta incluso con una foto y un contacto.

También criticó que en la categoría “Obras de Arte” de Gran Canaria no aparezca ninguna pieza y nombres de creadores asociados con Gran Canaria, con independencia de que puedan estar asociados a otros espacios culturales de este país, cuando “en Gran Canaria tenemos un catálogo amplio de obras de arte, sean de los fondos de los museos pertenecientes al Cabildo, de imaginería religiosa, o de esculturas a pie de calle que creemos que sería justo que aparecieran en esta web, como pueden ser desde los trípticos flamencos de Agaete y Telde, pasando por nombres como los de Luján Pérez, Chirino, Manolo Millares o Dámaso -entre otros muchos- o la corriente indigenista, por otra parte, única en Canarias”, explicó el consejero socialista.

Éstos son sólo algunos de los errores y deficiencias que se han detectado. Godoy recuerda que el Grupo Socialista en el Cabildo de Gran Canaria solicitó el pasado año al Grupo de Gobierno que se inte-

resara por la promoción de la cultura de nuestra Isla, una vez que el Ministerio de Turismo, Industria y Comercio- después de varios meses de desidia- decidiera continuar adelante con la plataforma de promoción turístico-cultural como es www.españaesultura.es creada por el Gobierno Socialista en el mandato anterior.

Godoy exige al Cabildo de Gran Canaria “que se ponga las pilas porque alguien no está haciendo bien las tareas”. “Esta web supone una oportunidad que no conlleva aportación económica alguna ni por parte de los municipios ni de los cabildos”. Por eso creemos que “el Cabildo de Gran Canaria debe reaccionar ya, subsanar los errores que hemos detectado en esta página, actualizar los contenidos, añadir los centros culturales que no aparecen reflejados y aportar información sobre los municipios que ni si quiera se nombran en están web. Tampoco debe olvidar actualizar y añadir ningún evento cultural que acontezca en Gran Canaria y en los que participen las instituciones públicas”, concluyó Godoy.



AFILIACION A LA SEGURIDAD SOCIAL

Año	Afiliación
2008	18.305.613
2009	17.640.018
2010	17.478.095
2011	17.111.792
2012	16.332.488
2013	16.258.042

Que el Teatro Cuyás se desplace

por Gran Canaria.



El consejero socialista en el Cabildo de Gran Canaria, José Antonio Godoy, ha realizado una doble propuesta de índole cultural al Gobierno de la Isla “con el fin de dar al Teatro Cuyás el impulso insular del que carece”, asevera Godoy, quien ha pedido que el Cabildo de Gran Canaria firme un convenio con los ayuntamientos de la Isla para que algunas funciones de las que programa puedan estar dedicadas a los residentes en otros municipios que no sean la capital o cercanos a la misma y por otro lado, ha sugerido que el Teatro Cuyás contemple en su programación algunas funciones de pequeño formato factibles de llevarlas a otros puntos del norte, centro y sur de la Isla. La idea es que el Teatro Cuyás pueda llegar a un mayor número de personas, acercando el teatro o las funciones a los municipios de Gran Canaria.

El PSOE ha sugerido que obras de pequeño formato puedan trasladarse al norte, centro y sur de la Gran Canaria.

“No hay que olvidar que El Teatro Cuyás, dedicado sobre todo a las artes escénicas -teatro, danza y en ocasiones, la música- es una infraestructura cultural del Cabildo de Gran Canaria y, por lo tanto, insular y que, por falta de criterios políticos culturales, que no de gestión, acaba siendo como otras tantas infraestructuras insulares, paralelas a las del Ayuntamiento de Las Palmas de Gran Canaria y centradas en el municipio capitalino, olvidándose del resto de la Isla”, apostilla el consejero socialista.

Godoy considera que en su programación, el Cabildo debe tener presente que allí donde programa por popularidad y equilibrio presupuestario un musical con seis, siete, ocho o nueve funciones -por ejemplo- debería dedicar una de esas funciones a los pueblos, “previo acuerdo y firma de convenio con los ayuntamientos de cada municipio y hasta con horario diferente para que el regreso no se haga tedioso, sobre todo para los lugares más alejados”, explica.

“El convenio entre el Cabildo y los Ayuntamientos que estuvieran dispuestos a firmarlo conllevaría la programación de funciones para la gente de dichos municipios e incluiría el transporte, puesto que en Gran Canaria no sólo hay gente que no conduce sino que existen dificultades con los horarios del servicio del transporte público”, especifica el consejero socialista. “Asimismo, podrían tener un horario diferente para que puedan venir y retornar a sus casas a una hora razonable”, detalla.

Por otro lado, considera que el Teatro Cuyás debiera contemplar en su programación obras de pequeño formato con el objetivo de desplazarse al Norte, Centro o Sur de la Isla, “para que la gente sienta como suya una infraestructura como el Teatro Cuyás”.

“Actualmente, hay otras prioridades que no son las culturales, pero dado que el único patrono estable de la Fundación Canaria de las Artes Escénicas y de la Música de Gran Canaria es el Cabildo y el pre-

supuesto que aporta tiene carácter insular, la política cultural que tendría que desarrollar el Cabildo de Gran Canaria debería obedecer a criterios insulares y, por tanto, facilitar el acercamiento a toda la población de una u otra manera, para que el Cuyás llegue a más rincones de la Isla, lo disfrute más gente y la programación tenga carácter insular, y no local como hasta ahora”, concluye Godoy.



El PSOE reclama que se protejan y recuperen los hornos de cal de Aldea Blanca (Telde)

El PSOE en el Cabildo de Gran Canaria pidió al Gobierno de la Isla en Comisión del Pleno en diciembre que se coordine con el Ayuntamiento de San Bartolomé de Tirajana, con el fin de proteger y recuperar los hornos de cal de Aldea Blanca y el entorno de los mismos, mediante un proyecto de restauración.

El consejero socialista José Antonio Godoy explicó que el topónimo Aldea Blanca, en San Bartolomé de Tirajana, proviene de los hornos de cal localizados en dicho núcleo de población. Los hornos de cal de Aldea Blanca constan inventariados en el catálogo de patrimonio etnográfico de la FEDAC (cód. ficha 3798) cuyo estado, si bien no ha sido destruido por obras, sí ha sido objeto de saqueo, “por lo que su estado de conservación es regular” a pesar de que su valor científico patrimonial está catalogado de alto según consta en la ficha de la FEDAC.

Godoy detalló que en el momento de su catalogación, el Ayuntamiento tenía previsto recuperar los hornos —“que aún siguen en estado de abandono”— mientras que la población continúa celebrando en el mes de mayo, dentro del programa de festejos en honor a la Virgen de Fátima, la “Fiesta de la Cal”, actual-

mente sustituida por harina. Si bien la orientación de la FEDAC no aconseja declarar los hornos de cal de Aldea Blanca con categoría de Bien de Interés Cultural, sí aconseja la restauración y la protección integral de los mismos.

El empleo del mortero de cal, arcilla y arena para la elaboración de estanques, acequias y cantoneras estuvo muy extendido en el siglo XIX y primeras décadas del XX. Durante la presencia de la cal en Canarias, se constatan la fabricación y utilización de estructuras para quemar cal durante cinco siglos.

Entre las áreas costeras en las que se ha documentado hornos de cal están el sureste de Gran Canaria, desde Telde hasta la Punta de Tenefé, y el oeste de la Isla. Zonas como Tufia y Ojos de Garza en Telde, playa de Arinaga y Cabrón en Agüimes, la playa de La Aldea, o en la playa de Las Nieves, en Agaete, tienen una buena representación de estas manifestaciones patrimoniales. Sin embargo, el consejero socialista en el Cabildo José Antonio Godoy destaca la presencia de caleras en zonas del interior como Aldea Blanca, Hornos del Rey en Telde o Firgas.